

# 広報 あての木園

特養開園 30 周年・あての木園ふげしデイサービスセンター開設

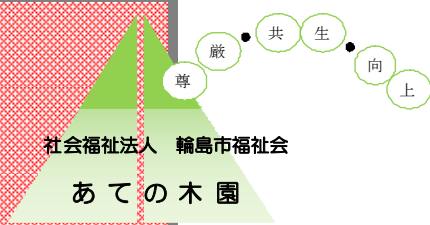

(広報 わじま 昭和 61 年 4 月 5 日発行より)



No. 211  
昭和 61 年 4 月 5 日発行  
石川県輪島市二ツ屋町  
発行 輪 島 市  
編集 総 務 課  
郵便番号 9 2 8  
電話番号 22211

## 市民の善意が結実

特別養護 老人ホーム あての木園竣工、社会福祉法人で運営へ

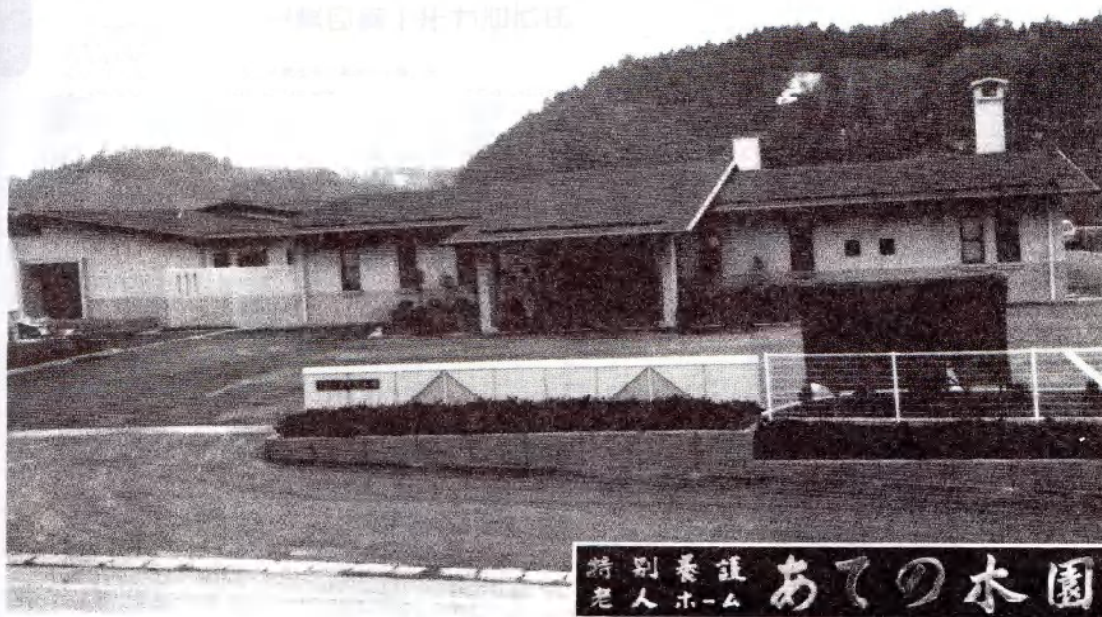

特別養護 老人ホーム あての木園

### ◎あての木園の概要

設置運営主体	社会福祉法人輪島市福社会
施設名	特別養護老人ホームあての木園
所在地	石川県輪島市三井町小泉上野2番地
敷地面積	17,637㎡(実測)
床面積	1,600㎡
建物の構造	鉄筋コンクリート 平家建
収容定員	50名
居室	4人部屋 10室・2人部屋 5室

### 総工費

4億1,698万円

### 財源内訳

県補助金	177,083千円
輪島市補助金	39,897千円
社会福祉医療事業団借入金	180,000千円
石川県福祉事業資金借入金	10,000千円
輪島市社会福祉協議会寄附金	10,000千円

'86  
4

### 目次

- あての木園竣工 1P □ 社会福祉法人 輪島市福社会のあゆみ 4P
- 平成27年度 決算報告書・事業報告書 5P □ 理事・監事・評議員 10P
- あての木園ふげしデイサービスセンター オープン 11P □ 輪島市福社会 職員募集 14P
- 平成28年度 事業計画 16P □ 善意のご寄付者・ご寄贈者 16P

## 特別養護老人ホーム 建設への行程

昭和 58 年 7 月	特別養護老人ホームの建設の意向固まる
昭和 58 年 12 月	推進準備委員会を設置
昭和 59 年 6 月	中段町地内で建設候補地選定。用地交渉を開始。
昭和 59 年 10 月	社会福祉法人設立のため発起人会設置。中段町の用地交渉を断念。
昭和 59 年 11 月	新たな候補地として、三井町地内の県有地を選定。県へ意向打診。
昭和 60 年 2 月	厚生省・県へ施設整備計画を協議。
昭和 60 年 5 月	県有地の借り受け決定(契約完了)。埋蔵文化財の発掘調査。
昭和 60 年 6 月	社会福祉法人設立認可を申請。
昭和 60 年 7 月	設計完了。
昭和 60 年 8 月	建設工事・着工。
昭和 60 年 3 月	建設工事・完了。

## ※（一部抜粋）

建設予定の特別養護老人ホームは、県立や市立ではなく新たに設立される民間社会福祉法人によって設置運営されることとなります。

現在、この民間発起人会を組織して諸準備を進めています。発起人会のメンバーは次の皆さんです。

顧問：大向貢 設立代表：南昭三 会員：永泉良雄、鏡光男、引戸力、大家義輝、前田真一、福久清一、弥郡信雄、中山勝、中谷牛之助、柴田昭三郎、宮下友吉

施設の建設費総額は、四億一千七百万円の見込みで、その財源内訳は、国・県からの補助金が一億七千七百万円、市からの補助金が四千万円、社会福祉法人の借入金が一億九千万円、社会福祉法人の自己資金(市社会福祉協議会の寄付金)が一千万円と予定されています。

市の補助金四千万円のうちには、市民各位からの寄付金も含まれることになっています。

## 昭和61年当時

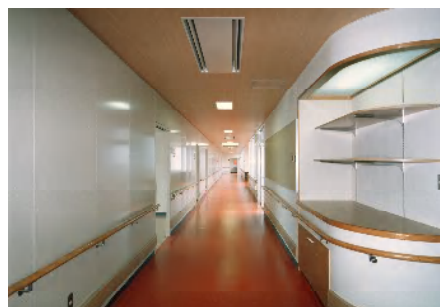

## 平成 4 年当時

(デイサービスセンター、ショートステイ専用居室整備)



## 平成 1 1 年当時

(特別養護老人ホーム、在宅介護支援センター増築整備)





## 社会福祉法人 輪島市福祉会のあゆみ

- 昭和 59 年 10 月 14 日 社会福祉法人設立発起人会発足
- 昭和 60 年 2 月 20 日 特別養護老人ホーム整備協議書を県に提出
- 昭和 60 年 5 月 1 日 石川県と輪島市で県有土地貸借契約を締結
- 昭和 60 年 6 月 3 日 建設現場遺跡分布調査開始
- 昭和 60 年 6 月 21 日 法人設立許可申請
- 昭和 60 年 7 月 31 日 建設工事入札
- 昭和 60 年 8 月 14 日 法人設立許可書認可（厚生大臣）
- 昭和 60 年 9 月 4 日 輪島市と法人であての木園用地使用貸借契約締結
- 昭和 60 年 9 月 6 日 法人設立登記
- 昭和 61 年 3 月 28 日 特別養護老人ホーム あての木園竣工式
- 昭和 61 年 4 月 1 日 特別養護老人ホーム あての木園開園(50 床)
- 平成 3 年 2 月 28 日 デイサービスセンター(B型)、ショートステイ専用居室整備協議書を県に提出
- 平成 3 年 4 月 1 日 建設現場遺跡分布調査開始
- 平成 3 年 7 月 1 日 工事請負契約締結、工事着手
- 平成 4 年 1 月 28 日 あての木園デイサービスセンター及びショートステイ専用居室(10 床)施設竣工式
- 平成 4 年 1 月 29 日 あての木園デイサービスセンター(B型)及びショートステイ専用居室(10 床)事業開始
- 平成 4 年 4 月 1 日 デイサービスセンターA型に移行
- 平成 5 年 1 月 4 日 ホームヘルプサービス事業開始、在宅介護支援センター事業開始
- 平成 5 年 6 月 29 日 中央競馬社会福祉財団へ食堂増改築事業助成金交付申請
- 平成 6 年 3 月 20 日 食堂増改築工事竣工
- 平成 8 年 4 月 1 日 ロングデイサービス、ホリデイサービス事業開始
- 平成 10 年 7 月 10 日 特別養護老人ホーム、在宅介護支援センター増築整備協議書を県に提出
- 平成 10 年 12 月 14 日 特別養護老人ホーム、在宅介護支援センター増築工事請負契約締結

平成 11 年 7 月 30 日	特別養護老人ホーム、在宅介護支援センター増築工事竣工
平成 11 年 8 月 1 日	特別養護老人ホーム入所定員 90 人(40 人増)
平成 11 年 10 月 1 日	居宅介護支援事業開始
平成 12 年 3 月 1 日	介護保険事業指定
平成 12 年 4 月 1 日	介護保険制度施行
平成 12 年 9 月 1 日	入所定員 90 人から 96 人へ
平成 13 年 2 月 1 日	入所定員 96 人から 105 人へ
平成 15 年 4 月 1 日	入所定員 105 人から 100 人へ、身体障害者居宅介護等事業、知的障害者居宅介護事業実施
平成 18 年 4 月 1 日	介護予防関連事業実施、障害福祉サービス事業実施
平成 20 年 4 月 1 日	障害者福祉サービス廃止
平成 20 年 10 月 1 日	配食サービス廃止
平成 21 年 7 月 1 日	デイサービス定員を 30 名から 25 名へ
平成 22 年 3 月 30 日	介護基盤施設等緊急整備臨時特例事業によりスプリンクラー設備設置
平成 25 年 5 月 1 日	輪島市指定配食サービス事業者指定
平成 26 年 4 月 1 日	法人独自の配食サービス事業実施
平成 27 年 4 月 1 日	輪島市と介護予防普及啓発事業受託・高齢者筋力向上トレーニング事業受託
平成 27 年 6 月 1 日	デイサービスセンター定員を 25 名から 30 名へ
平成 27 年 8 月 1 日	しせつの窓口開設(輪島市宅田町)
平成 28 年 2 月 1 日	あての木園ふげしデイサービスセンター建設のため輪島市と土地の賃貸借契約締結
平成 28 年 3 月 30 日	あての木園ふげしデイサービスセンター建設工事請負契約締結、工事着手
平成 28 年 4 月 1 日	食事サービス提供業務委託開始(特別養護老人ホーム)
平成 28 年 8 月 10 日	認知症対応型通所介護事業実施

■□□ 平成 27 年度 決算報告・事業報告 ■□□

第3号の4様式

特別養護老人ホームあての木園拠点区分 貸借対照表

平成28年3月31日現在

社会福祉法人 輪島市福祉会

(単位：円)

資産の部				負債の部			
科目	当年度末	前年度末	増減	科目	当年度末	前年度末	増減
流動資産	326,189,298	278,759,029	47,430,269	流動負債	64,256,966	22,946,099	41,310,867
現金	0	0	0	事業未払金	7,653,900	8,701,840	-1,047,940
預金	194,884,146	187,418,345	7,465,801	その他の未払金	21,394,494	5,116,654	16,277,840
事業未収金	116,869,889	88,794,831	28,075,058	預り金	28,356,930	3,416,827	24,940,103
未収補助金	11,300,000	0	11,300,000	職員預り金	5,924,256	5,614,598	309,658
立替金	201,449	185,237	16,212	仮受金	927,386	96,180	831,206
前払金	2,006,428	2,108,756	-102,328				
仮払金	927,386	251,860	675,526				
固定資産	1,197,346,561	1,255,072,288	-57,725,727	固定負債	44,800,000	56,000,000	-11,200,000
基本財産	634,192,664	664,550,526	-30,357,862	施設資金借入金	44,800,000	56,000,000	-11,200,000
建物	634,192,664	664,550,526	-30,357,862				
その他の固定資産	563,153,897	590,521,762	-27,367,865	負債の部合計	109,056,966	78,946,099	30,110,867
土地	0	0	0				
建物	7,077,124	7,320,637	-243,513	純資産の部			
構築物	512,501	530,501	-18,000	基本金	215,509,000	215,509,000	0
機械及び装置	38,747,136	42,451,979	-3,704,843	第一号基本金	215,509,000	215,509,000	0
車輛運搬具	2,113,439	663,860	1,449,579	国庫補助金等特別積立金	387,697,368	410,266,519	-22,569,151
器具及び備品	26,900,696	29,811,783	-2,911,087	その他の積立金	485,970,000	506,970,000	-21,000,000
ソフトウェア	1,833,001	2,773,000	-940,001	施設拡充等積立金	477,970,000	498,970,000	-21,000,000
施設拡充等積立金	477,970,000	498,970,000	-21,000,000	輪島市福祉会基金	8,000,000	8,000,000	0
輪島市福祉会基金	8,000,000	8,000,000	0	次期繰越活動収支差額	325,302,525	322,139,699	3,162,826
				(うち当期活動収支差額)	-17,837,174	18,702,264	-36,539,438
				純資産の部合計	1,414,478,893	1,454,885,218	-40,406,325
資産の部合計	1,523,535,859	1,533,831,317	-10,295,458	負債及び純資産の合計	1,523,535,859	1,533,831,317	-10,295,458

## 事業活動計算書

(自 平成 27 年 4 月 1 日 至 平成 28 年 3 月 31 日)

(単位：円)

勘定科目		金額	
サービス活動増減の部	収益	介護保険事業収益	587,026,635
		経常経費寄付金収益	521,000
		サービス活動収益計(1)	587,547,635
	費用	人件費	392,185,282
		事業費	98,620,152
		事務費	108,669,173
		利用者負担軽減額	312,319
		減価償却費	39,522,667
		国庫補助金等特別積立金取崩額	-22,569,151
	サービス活動費用計(2)	616,740,442	
サービス活動増減差額(3)=(1)-(2)		-29,192,807	
サービス活動外増減の部	収益	借入金利息補助金収益	48,622
		受取利息配当金収益	423,855
		その他のサービス活動外収益	642,425
		サービス活動外収益計(4)	1,114,902
	費用	支払利息	1,059,264
		サービス活動外費用計(5)	1,059,264
	サービス活動外増減差額(6)=(4)-(5)		55,638
経常増減差額(7)=(3)+(6)		-29,137,169	
特別増減の部	収益	施設整備等補助金収益	11,300,000
		その他の特別収益	36,000,000
		特別収益計(8)	47,300,000
	費用	固定資産売却損・処分損	5
		その他の特別損失	36,000,000
		特別費用計(9)	36,000,005
特別増減差額(10)=(8)-(9)		11,299,995	
当期活動増減差額(11)=(7)+(10)		-17,837,174	
繰越活動増減差額の部	前期末繰越活動増減差額(12)		322,139,699
	当期末繰越活動増減差額(13)=(11)+(12)		304,302,525
	基本金取崩額(14)		0
	その他の積立金取崩額(15)		21,000,000
	その他の積立金積立額(16)		0
	次期繰越活動増減差額(17)=(13)+(14)+(15)-(16)		325,302,525

## 資金収支計算書

(自 平成 27 年 4 月 1 日 至 平成 28 年 3 月 31 日)

(単位：円)

勘定科目		金額	
事業活動による収支	収入	介護保険事業収入	587,026,635
		借入金利息補助金収入	48,622
		経常経費寄付金収入	521,000
		受取利息配当金収入	423,855
		その他の収入	642,425
		事業活動収入計(1)	588,662,537
	支出	人件費支出	392,185,282
		事業費支出	98,620,152
		事務費支出	108,669,173
		利用者負担軽減額	312,319
		支払利息支出	1,059,264
事業活動支出計(2)	600,846,190		
事業活動資金収支差額(3)=(1)-(2)		-12,183,653	
施設整備等による収支	収入	施設整備等補助金収入	11,300,000
		施設整備等収入計(4)	11,300,000
	支出	設備資金借入金元金償還支出	11,200,000
		固定資産取得支出	2,796,945
		施設整備等支出計(5)	13,996,945
施設整備等資金収支差額(6)=(4)-(5)		-2,696,945	
その他の活動による収支	収入	積立資産取崩収入	21,000,000
		サービス区分間繰入金収入	36,000,000
		その他の活動収入計(7)	57,000,000
	支出	サービス区分間繰入金支出	36,000,000
		その他の活動支出計(8)	36,000,000
その他の活動資金収支差額(9)=(7)-(8)		21,000,000	
予備費支出(10)		0	
当期資金収支差額合計(11)=(3)+(6)+(9)-(10)		6,119,402	
前期末支払資金残高(12)		255,812,930	
当期末支払資金残高(11)+(12)		261,932,332	



## 財 産 目 録

【平成 28 年 3 月 31 日現在】

社会福祉法人 輪島市福祉会

単位：円

資産・負債の内訳	金額
I. 資産の部	
1. 流動資産	
現金	0
預金（普通預金・北國銀行輪島支店）	194,884,146
事業未収金	116,869,889
未収補助金	11,300,000
立替金	201,449
前払金	2,006,428
仮払金	927,386
流動資産合計	326,189,298
2. 固定資産	
(1) 基本財産	
建物           輪島市三井町小泉上野2番地(鉄筋コンクリート平屋建)	634,192,664
基本財産合計	634,192,664
(2) その他の固定資産	
建物	7,077,124
構築物	512,501
機械及び装置	38,747,136
車輛運搬具	2,113,439
器具及び備品	26,900,696
ソフトウェア	1,833,001
施設拡充等積立預金           (決裁用普通預金・北國銀行輪島支店)	477,970,000
輪島市福祉会基金           (定期預金・北國銀行輪島支店)	8,000,000
施設	8,000,000
その他の固定資産合計	563,153,897
固定資産合計	1,197,346,561
資産合計	1,523,535,859
II. 負債の部	
1. 流動負債	
事業未払金	7,653,900
その他の未払金	21,394,494
職員預り金	5,924,256
預り金	28,356,930
仮受金	927,386
流動負債合計	64,256,966
2. 固定負債	



設備資金借入金	(独立行政法人福祉医療機構)	44,800,000
固定負債合計		44,800,000
負債合計		109,056,966
差引純資産		1,414,478,893

## ■事業報告

### ■基本的事項

「尊厳」「共生」「向上」

法人理念の実現のため、『尊厳』では第 5 期改修工事で施設の環境整備を行い、利用者及び入居者のプライバシー保護のため浴室は個浴化、トイレは入り口のカーテンを廃止し、全て施錠ができるドアを全館に設置しました。

『共生』では、地域の困りごと相談に対して子育て支援、障害者支援、高齢者支援、生活支援など、輪島市内の社会福祉法人や有限会社等が協力してショッピングセンター内に無料相談コーナーを設置し、地域の皆さんへ開かれた福祉サービスの情報提供を行いました。

『向上』では、認知症高齢者の在宅生活支援や介護予防、認知症予防・地域交流の拠点として輪島市堀町において『あての木園ふげしデイサービスセンター』（認知症対応型通所介護、介護予防型通所介護）の開設に向けての取り組みを行いました。

また、事業の継続性や効率性のため食事サービス提供業務事業者を選定し、平成 28 年度より食事サービス提供業務を委託することとなりました。社会福祉法等の一部を改正する法律(案)の対応についても、スムーズに対応できるように検討をしてきました。

### ■特別養護老人ホーム

平成 27 年度中の延べ利用者数は 35,781 人、一日平均 97.76 人であり、併設事業の短期入所とあわせ延べ利用者数は 43,130 人、一日平均 117.84 人でありました。（※平成 28 年度は特養及び短期の介護職員及び看護職員の常勤換算合計は 39.28 人以上の方を配置することになります。）

前年度と比べ、特養の延べ利用者数は 346 人増、併設事業の短期入所とあわせ延べ人数は 46 人増となりました。

区分	平成 23 年度	平成 24 年度	平成 25 年度	平成 26 年度	平成 27 年度
特養	35,206	35,118	35,853	35,435	35,781
短期	7,242	7,195	7,532	7,649	7,349
合計	42,448	42,313	43,385	43,084	43,130

### ■自立支援介護の取り組み

介護力向上講習会に介護職員、生活相談員、栄養士、看護師、歯科衛生士を派遣し水分ケア(1日に1,500mlの水分摂取)、排せつケア(座位排便に取り組み)、運動(歩行)、食事(普通食が食べられるように)ケアに取り組みました。車いすから歩行器で歩行する方や食事形態のレベルアップされた方、経口摂取が可能となった方も出てきました。

平成 25 年度より取り組んでいる自立支援介護の実践を一日平均入居者数の推移からその効果を報告します。（※平均 97 人以上に網かけをしてあります）

区分	取り組み前						※平成 25 年 介護力向上の取り組み開始					
	H22	平均	H23	平均	H24	平均	H25	平均	H26	平均	H27	平均
4 月	2,933	97.77	2,936	97.87	2,860	95.33	2,937	97.90	2,986	99.53	2,928	97.60
5 月	3,032	97.81	2,991	96.48	2,993	96.55	2,981	96.16	3,003	96.87	3,042	98.13
6 月	2,949	98.30	2,891	96.37	2,910	97.00	2,921	97.37	2,931	97.70	2,945	98.17
7 月	3,029	97.71	2,980	96.13	3,027	97.65	3,019	97.39	3,006	96.97	3,059	98.68
8 月	3,023	97.52	2,933	94.61	3,033	97.84	3,044	98.19	3,047	98.29	3,056	98.58

9 月	2,904	96.80	2,942	98.07	2,843	94.77	2,985	99.50	2,962	98.73	2,941	98.03
10 月	2,962	95.55	3,063	98.81	2,935	94.68	3,076	99.23	3,008	97.03	3,036	97.94
11 月	2,791	93.03	2,923	97.43	2,893	96.43	2,988	99.60	2,849	94.97	2,898	96.60
12 月	2,999	96.74	2,975	95.97	2,978	96.06	3,058	98.65	2,985	96.29	3,040	98.06
1 月	2,956	95.35	2,908	93.81	3,031	97.77	3,024	97.55	2,983	96.23	3,042	98.13
2 月	2,699	96.39	2,718	93.72	2,715	96.96	2,748	98.14	2,731	97.54	2,792	96.28
3 月	3,019	97.39	2,946	95.03	2,900	93.55	3,072	99.10	2,944	94.97	3,002	96.84
合計	35,296	96.70	35,206	96.19	35,118	96.21	35,853	98.23	35,435	97.08	35,781	97.76

### ■看取りケアの取り組みについて

死亡退所された方が 24 人(内病院での死亡が 3 名、施設内の死亡が 21 名)のうち 13 人の方に看取りケアが提供できました。また、看取りケアの充実のため、看取り指針の見直しや偲びのカンファレンスを実施し、積極的に見直しを行いました。(※平成 24 年度に歯科衛生士配置、平成 25 年度に 1 名、平成 26 年度に 1 名合計 2 名の看護師を採用し専門職の配置をしました。)

区分	死亡対象者	病院	施設	その他	看取り介護
平成 22 年度	18	9	9	0	—
平成 23 年度	32	12	19	1(自宅)	—
平成 24 年度	28	8	20	0	—
平成 25 年度	15	1	14	0	9
平成 26 年度	30	4	26	0	18
平成 27 年度	24	3	21	0	13

### □■□ 理事・監事・評議員 □■□

<b>理事 定員：9 名</b>				任期：平成 27 年 9 月 4 日 ~ 平成 29 年 9 月 3 日			
理事長	中山 勝	理事長職務代理	岩崎 二千雄				
理事	前田 裕子	理事	上畠 忠雄				
理事	濱中 勝利	理事	上野 吉邦				
理事	今井 善弘	理事	田尻 佳代子				
理事	谷口 広之						
<b>監事 定員：2 名</b>				任期：平成 27 年 9 月 4 日 ~ 平成 29 年 9 月 3 日			
監事	向 憲龍	監事	古坊 忠善				
<b>評議員 定員：19 名</b>				任期：平成 27 年 11 月 8 日 ~ 平成 29 年 11 月 7 日			
池端 晃	中谷 良雄	杉窪 厚子	曾又 博史				
細川 正雄	平 誠子	谷 佳子	谷内 峻				
池端 政義	宮谷 正博	中村 悦子	橋爪 美土里				
橋本 幸男	田中 昭二	山岸 順子	水上 裕次				
柿本 兵三郎	浅見 登志夫	七尾 幸子					

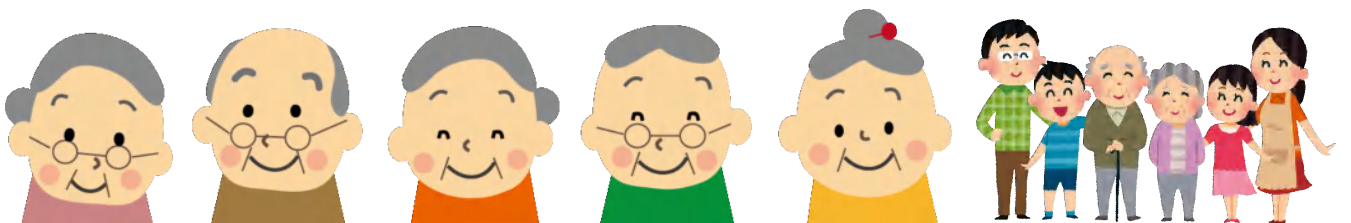



# あての木園ふげしデイサービスセンター オープン



昨年度より取り組んだ旧輪島市立鳳至保育所跡地に建設した「あての木園ふげしデイサービスセンター」が7月31日に完成し、8月10日にオープンしました。

実施する事業の内容は、認知症の方のデイサービス（認知対応型通所介護）と元気デイサービス（通所型介護予防事業、介護予防普及啓発事業）、輪島市福祉会の自主事業（地域交流研修室、学習室の運営）、総合相談事業を行います。

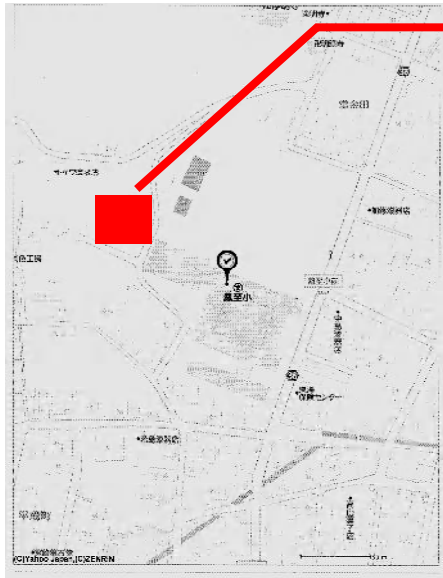

あての木園ふげしデイサービスセンターの所在地

〒928-0062 輪島市堀町9字25番地

電話 0768-23-4165

FAX 0768-23-4166

通常の事業の実施地域は、河井・鳳至・大屋・鶴巣・西保です

認知症デイサービス玄関



元気デイサービス玄関



キッチン



座台式浴槽



元気デイサービス食堂兼機能回復訓練室



地域交流研修室



家庭浴室（3ヶ所）



トイレ（5ヶ所）



## 認知症対応型通所介護とは **認知症の方に対するデイサービス(日帰りサービス)**

老人デイサービスセンターや特別養護老人ホームなどにおいて、通所してきた認知症の利用者に対して、入浴、排泄、食事等の介護や生活等に関する相談、健康状態の確認、機能訓練(リハビリテーション)等を行います。

## 介護予防認知症対応型通所介護とは **認知症のある軽度の方に対するデイサービス**

老人デイサービスなどにおいて、通所してきた軽度の認知症の利用者に対して、入浴、排泄、食事の介護、生活費に関する相談、健康状態の確認、機能訓練(リハビリテーション)等を行います。要介護状態になることを

できる限り防ぐ(発生を予防する)あるいは状態がそれ以上悪化しないようにすることを目的としています。  
高齢者の有する能力に応じ、自立した生活を営むことができるように 支援します。

■営業日：月曜日～金曜日 ■サービス提供時間：午前 9 時 15 分～午後 4 時 15 分

■通常の事業の実施地域：河井・大屋・鳳至・鶴巣・西保

## 1. 通所介護費 (1日あたり)

※介護保険負担限度割合証に記載されてある利用者負担の割合にしたがって、ご負担いただきます。

要介護度	利用料金	要介護度	利用料金
要介護 1	9, 850円	要介護 4	13, 070円
要介護 2	10, 920円	要介護 5	14, 140円
要介護 3	11, 990円		

## 2. その他の加算 (通所介護費)

※介護保険負担限度割合証に記載されてある利用者負担の割合にしたがって、ご負担いただきます。

■ その他の加算(通所介護費)	利用料金
若年性認知症利用者受入加算(1日)	600円
栄養改善加算(1ヵ月に2回が限度)	1, 500円
口腔機能向上加算(1ヵ月に2回が限度)	1, 500円
個別機能訓練加算	270円
入浴介助加算	500円
サービス提供体制強化加算(I)イ	180円
介護職員処遇改善加算	介護報酬の 6.8%を加算(月)(平成30年3月31日まで)

■ その他の費用 ①食事等の提供 料金：利用 1 回につき 690 円(おやつ代含む) ②おむつ代 料金：実費相当額 ③衣類預かり(洗濯含む)実費負担 ④外出に伴う費用等は実費相当

## ● 介護予防通所介護

■ 営業日：月曜日～金曜日

### 1. 介護予防通所介護費 (1ヶ月あたり)

※介護保険負担限度割合証に記載されてある利用者負担の割合にしたがって、ご負担いただきます。

要介護度区分	利用料金	要介護度区分	利用料金
要支援 1	8, 520円	要支援 2	9, 520円

### 2. その他の加算 (介護予防通所介護費) (1ヶ月あたり)

※介護保険負担限度割合証に記載されてある利用者負担の割合にしたがって、ご負担いただきます。

■ その他の加算(介護予防通所介護費)	利用料金
若年性認知症利用者受入加算(1日)	600円
栄養改善加算(1ヵ月に2回が限度)	1, 500円
口腔機能向上加算(1ヵ月に2回が限度)	1, 500円
個別機能訓練加算	270円
入浴介助加算	500円
サービス提供体制強化加算(I)イ	180円
介護職員処遇改善加算	介護報酬の 6.8%を加算(月)(平成30年3月31日まで)

■ その他の費用 ①食事等の提供 料金：利用 1 回につき 690 円(おやつ代含む) ②おむつ代 料金：実費相当額 ③衣類預かり(洗濯含む)実費負担 ④外出に伴う費用等は実費相当

● **輪島市元気デイサービス事業(通所型介護予防事業)(介護予防普及啓発事業)**

営業日： 月曜日～金曜日

利用料： 1 回あたり 1,000 円(※食事提供含む)

機能訓練等各プログラムを実施し、在宅生活の継続を支援します。65 歳以上の方で、一次予防事業対象者及び二次予防事業対象者と輪島市が認めた方が利用できます。

送	迎	専用車両等で送迎します。
健	康	健康チェックを行い、健康管理を行います。
入	浴	入浴動作訓練のため家庭浴槽での入浴を提供します。
昼	食	季節に合わせた食事を提供します。
日	常	日常生活動作が維持できる訓練を行います。
交	流	孤立感の解消を図り、社会的交流を図ります。

● **地域支援事業(輪島市福祉会自主事業)**

認知症の理解を深める研修会、家族の集い、認知症カフェなどを開催する地域交流研修室、介護や福祉の専門書や様々な書籍がある学習室については無料で使用できます。また、高齢者の方や在宅介護をしている家族の方の生活等に関する相談・助言なども行います。お気軽に当センター(23-4165)にお問い合わせください。

● **元気デイサービス事業(輪島市福祉会自主事業)**

営業日： 月曜日～金曜日

利用料： 1 回あたり 1,000 円(※食事提供含む)

機能訓練等各プログラムを実施し、在宅生活の継続を支援します。希望があればどなたでも利用できます。



# 輪島市福祉会

スタッフとして一緒に働きませんか

輪島市福祉会は スタッフのキャリア形成を支援します



資格取得助成制度があります  
 年間休日113日(夏期休暇含めると116日)  
 年次有給休暇の積立制度 最高40日積立可能

## (平成 29 年 4 月 1 日採用含む) 職員募集

募集職種 雇用形態 募集人数	施設・事業所名 所在地	年齢 学歴 採用開始	基本給 賞与 その他手当	勤務時間 休日 夜勤・宿直	資格・免許 ※◎:必須 ○:必ず れか必須 △:望む	無資格	未経験
介護職員 正職員 5名	特別養護老人ホーム 輪島市三井町	～60歳 未満 不問 随時	本俸 148,600 円～ 年 3.8 ヶ月(※初年 度 2.6 ヶ月) 夜勤,通勤,住居,扶 養,処遇改善	早番・遅番・夜 勤 4 週 8 休(年間 113 日) 夜勤あり	◎普通自動車免 許 △介護福祉士 (受験資格)・介 護職員初任者研 修課程修了	応募 可能	応募 可能
機能訓練指導 員 正職員 2名	特別養護老人ホ ーム、デイサー ビスセンター 輪島市三井町・ 堀町	～60歳 未満 不問 随時	本俸 164,600 円～ 年 3.8 ヶ月(※初年 度 2.6 ヶ月) 通勤・住居・扶養	8:30～17:30 4 週 8 休(年間 113 日) 夜勤・宿直なし	◎普通自動車免 許 ○理学療法士(見 込可)又は作業 療法士(見込可)		応募 可能
看護師又は准 看護師 正職員 2名	特別養護老人ホ ーム、デイサー ビス、訪問入浴 介護センター 輪島市三井町	～60歳 未満 不問 随時	本俸 164,600 円～ 年 3.8 ヶ月(※初年 度 2.6 ヶ月) 通勤・住居・扶養	早番・日勤・遅 番 4 週 8 休(年間 113 日) 夜勤・宿直なし	◎普通自動車免 許 ◎看護師 ◎准看護師		応募 可能
介護支援専門 員 正職員 1名	居宅介護支援事 務所 輪島市三井町	～60歳 未満 不問 随時	本俸 177,500 円～ 年 3.8 ヶ月(※初年 度 2.6 ヶ月) 通勤・住居・扶養	8:30～17:30 4 週 8 休(年間 113 日) 夜勤・宿直なし	◎普通自動車免 許 ◎介護支援専門 員		応募 可能
介護職員 臨時・パート 5名	特別養護老人ホ ーム、デイサー ビスセンター、 訪問介護 輪島市三井町・ 堀町	不問 不問 随時	時給 850 円～ 年 1 ヶ月(※初年度 0.5 ヶ月) 通勤,処遇改善	1 日 3 時間～8 時間 応相談 夜勤 応相談	◎普通自動車免 許	応募 可能	応募 可能
登録ヘルパー 臨時・パート 2名	訪問介護 輪島市三井町	不問 不問 随時	時給 1,050 円～ 年 1 ヶ月(※初年度 0.5 ヶ月) 通勤,処遇改善	応相談 応相談 夜勤・宿直なし	◎普通自動車免 許 ◎介護職員初任 者研修課程修了		応募 可能
看護師又は准 看護師 臨時・パート 2名	特別養護老人ホ ーム、デイサー ビスセンター、 訪問入浴介護セ ンター 輪島市三井町・ 堀町	不問 不問 随時	時給 1,050 円～ 年 1 ヶ月(※初年度 0.5 ヶ月) 通勤	応相談 応相談 夜勤・宿直なし	◎普通自動車免 許 ◎看護師 ◎准看護師		応募 可能

■ 協力歯科医療機関について

【協力歯科医療機関の目的】



歯科診療や相談、口腔ケア指導等により、入居者の口腔衛生、口腔機能維持向上を図り、健康増進・維持及び快適な生活が送れるよう取り組みます。

【診療回数など】

平成 28 年 4 月より月 1 回です。

広江歯科医院 院長 廣江雄幸歯科医師にお願いすることになりました。

歯科診療は、当施設の**歯科衛生士**（柿木）が担当しております。歯科診療・口腔ケアに関する相談がある場合はご連絡ください。

■ 機能訓練指導について

【機能訓練指導の目的】



機能訓練(立ち上がり訓練、寝返り訓練、起き上がり訓練、座る姿勢の訓練、歩行訓練、関節可動域訓練など)により、利用者の心身機能の維持・向上を図り、自立支援に取り組みます。また、看護職員や介護職員に自立を促すケアの指導も行っています。

【実施回数】

月 2 回です。

理学療法士 水上直彦先生にお願いしています。

機能訓練指導については、当施設の**介護支援専門員**（吉森・白崎）が担当しております。機能訓練の相談がある場合はご連絡ください。

■ 食事提供について

平成 28 年度から調理業務委託により、栄養士を 2 名から 3 名としました。増員 1 名は調理業務委託業者（日清医療食品株式会社）の栄養士です。

また、業務委託により新たにムース食が提供されることになりました。（ムース食は、食事の飲み込の良くない方がムセないで食べられるような食事形態です。）そして、入居者の病気の症状に合せた療養食の提供も可能となりました。

食事から入居者の健康増進や維持をしていきたいと考えております。

■ 平成 27 年度（平成 27 年 4 月～平成 28 年 3 月）の苦情の受付状況 （※全事業所全体）

苦情受付件数	30 件
苦情の内容（上記の内訳）	
ア ケアの内容に関わる事項	14 件
イ 職員の言動又は態度	3 件
ウ 個人の嗜好・選択に関わること	0 件
エ 制度、施策、法律に関わること	0 件
オ その他	13 件

改善状況

ア 改善した	30 件
イ 改善に向けて取組中	0 件
ウ その他	0 件

## 平成 28 年度 事業計画

私たちは、特別養護老人ホームの事業計画を策定し、以下の内容に取り組みます

中期計画	事業目標	介護	看護	栄養	歯科衛生士	支援専門員	生活相談員
①自立支援介護の実践 ②在宅復帰ができる個別サービスの実施 ③専門職で構成する他職種協働のサービス提供	1) 水分ケア 1,300ml 以上、おむつ使用 40%未満	食事 水分 排便 運動の4つの基本ケアに取り組み心身機能の向上を図る	疾病を考慮した上で自立支援導入について取り組む	利用者に合った水分の提供	嚥下機能の低下の方に対し水分ケアの向上に努める	水分摂取やトイレで排せつできるようなプランの作成	自立支援介護の理論の学びを深め実践に取り組めるよう職員に働きかける
	2) 褥瘡ゼロ・骨折ゼロ	体調に応じてできるだけ離床した生活を送ってもらう	リスクアセスメントを行い個々に応じたケアを実践	褥瘡発生者の把握・栄養補助食品等の検討		離床を促し座位保持ができるような取り組み	異常の早期発見・継続した歩行訓練の実践
	3) 入院による生活の質低下を防ぎ、可能な限り施設生活を継続する	定例ケース検討会で水分摂取量や体調の情報を共有する	小さな体調変化も察知し疾病を予防できるように援助	歯科衛生士と連携し嚥下困難な方にあつた食事提供	誤嚥性肺炎の予防に努めていき口腔ケアを継続する	体調の変化に注意し医療機関と連携を図る	嘱託医と専門職員との連携により低下を予防する
	4) 栄養状態の維持向上を図る	他職種と連携した状態にあった適切なケアを行う	他職種との連携を図り状態の維持向上に努める	喫食状況を把握し、他職種で話し合い食事提供を努める	嚥下機能 咀嚼機能の向上に向けて取り組む	食事形態の把握や状態にあった食事提供を計画する	食欲低下時は原因等の把握に努める

## 善意のご寄付者、ご寄贈者

○輪島飲食業共同組合 様 ○真宗大谷派能登教区第七組 様 ○堂前助之新 様 ○平幸子 様  
○中谷良雄 様 ○品川益吉 様 ○山口恵美子 様 ○JA おおぞら女性組織協議会 様  
○JA 町野町 女性部 様 ○小泉正敏 様 ○旭岡琢也 様 ○あすなる会 様 ○山下弘 様  
○石川医療器株式会社 様 ○箆匠倶楽部 様 ○岩下久太郎 様

## 社会福祉法人 輪島市福祉会 法人本部

〒929-2378 石川県輪島市三井町小泉上野 2 番地 ☎(0768)26-1661 FAX(0768)26-1751

メール [atenoki@skyblue.ocn.ne.jp](mailto:atenoki@skyblue.ocn.ne.jp) HP アドレス : <http://www.amusewajima.gr.jp/atenokien/>

## 輪島市福祉会の主な事業

- 特別養護老人ホーム (定員 100名)  短期入所センター(介護保険・介護予防) (定員 20名)
- デイサービスセンター(介護保険・介護予防) (定員 20名)  訪問介護センター(介護保険・介護予防)
- 訪問入浴介護センター(介護保険・介護予防・身体障害者等入浴)  居宅介護支援事務所
- 在宅介護支援センター(輪島市三井町・堀町)  配食サービス  元気デイ(輪島市堀町・三井町)
- 筋力向上トレーニング事業(輪島市三井町)  しせつの窓口(輪島市山岸町)
- ふげしデイサービスセンター(輪島市堀町)
- 輪島市福祉会自主事業

(健康づくり教室、懐かしの映画上映会、配食サービス、除雪応援隊、地域交流室、元気デイサービス、認知症学習室、総合相談)

